



Ministero dell'Istruzione, dell'Università e della Ricerca

Ufficio Scolastico Regionale per la Campania

LICEO CLASSICO STATALE " PLINIO SENIORE "

Liceo Classico – Liceo delle Scienze Umane – Liceo Linguistico – Liceo Artistico

80053 - CASTELLAMMARE DI STABIA (NA) – Via Nocera, 87 tel. 081 872 47 08

Fax: 081 19 81 81 07

Cod. Mecc. NAPC350003

C.F. 82007610635

www.plinioseniore.edu.it

e-mail: napc350003@istruzione.it

napc350003@pec.istruzione.it

Prot.n ..7468.....del ..13/09/2021

Disposizioni organizzative e misure contenitive per l'attuazione delle linee generali previste nel protocollo d'intesa per garantire l'avvio dell'anno scolastico nel rispetto delle regole di sicurezza per il contenimento della diffusione di covid 19

Premessa

Il periodo di emergenza sanitaria connessa alla pandemia da SARS-CoV-2 ha portato alla necessità di adottare importanti azioni contenitive che hanno richiesto la sospensione temporanea di numerose attività.

In vista della ripresa in presenza dell'attività didattica per l'anno scolastico 2020/21, prevista per il 15 settembre 2021,

è stato messo a punto un documento tecnico con l'obiettivo di fornire elementi informativi e indicazioni operative per la tutela della salute e della sicurezza sia degli studenti che del personale scolastico (docente e non docente).

In base a quanto previsto dal seguente quadro normativo:

il D.lgs. 9 aprile 2008, n. 81 e, in particolare, l'art. 41, recante "Sorveglianza sanitaria";

l'art. 83 del D.L. 19 maggio 2020, n. 34, convertito in Legge 17 luglio 2020, n. 77, in materia di

"*Sorveglianza sanitaria eccezionale*", che resta in vigore fino al 31 dicembre 2021, ai sensi dell'art. 6 del D.L. 23 luglio 2021, n. 105, stante l'avvenuta proroga dello stato di emergenza fino a tale data, ai sensi dell'art. 1 del D.L. 105/2021;

l'art. 26, comma 2 bis del decreto legge 17 marzo 2020, n. 18 convertito con modificazioni in legge 24 aprile 2020, n. 27 e successive modifiche e integrazioni, per il quale, "a decorrere dal 16 ottobre 2020 e fino al 31 ottobre 2021, i lavoratori fragili di cui al comma 2 svolgono di norma la prestazione lavorativa in modalità agile, anche attraverso l'adibizione a diversa mansione ricompresa nella medesima categoria o



Ministero dell'Istruzione, dell'Università e della Ricerca

Ufficio Scolastico Regionale per la Campania

LICEO CLASSICO STATALE " PLINIO SENIORE "

Liceo Classico – Liceo delle Scienze Umane – Liceo Linguistico – Liceo Artistico

80053 - CASTELLAMMARE DI STABIA (NA) – Via Nocera, 87 tel. 081 872 47 08

Fax: 081 19 81 81 07

Cod. Mecc. NAPC350003

C.F. 82007610635

www.plinioseniore.edu.it

e-mail: napc350003@istruzione.it

napc350003@pec.istruzione.it

area di inquadramento, come definite dai contratti collettivi vigenti, o lo svolgimento di specifiche attività di formazione professionale anche da remoto”;

il verbale di Confronto tra il Ministero dell'istruzione e le Organizzazioni sindacali del 27 novembre 2020 relativo all'accesso allo svolgimento della prestazione di lavoro in modalità agile del personale ATA dichiarato fragile o che versi nelle condizioni di cui agli articoli 26 del decreto legge n. 18/2020, 21 bis comma 1 del decreto legge n. 104/2020, le cui attività si possono svolgere da remoto;

la circolare del Ministero della Salute del 4 agosto 2021 n. 0035309 avente ad oggetto le “Certificazioni di esenzione alla vaccinazione anti-COVID -19”, nella quale vengono indicati i soggetti che per condizione medica non possono ricevere o completare la vaccinazione; Ministero dell'Istruzione

il D.L. 8 aprile 2020 n. 23 e in particolare l'art. 29 bis recante “Obblighi dei datori di lavoro per la tutela contro il rischio di contagio da COVID-19”;

l'art. 58 del D.L. 25 maggio 2021, n. 73, convertito in Legge 23 luglio 2021, n. 106, recante “Misure urgenti per la scuola”;

il D.L. 6 agosto 2021, n. 111, recante “Misure urgenti per l'esercizio in sicurezza delle attività scolastiche, universitarie, sociali e in materia di trasporti” con particolare riferimento all'articolo 1;

il D.P.R. del 20 marzo 2009, n. 81, recante “Norme per la riorganizzazione della rete scolastica e il razionale ed efficace utilizzo delle risorse umane della scuola, ai sensi dell'articolo 64, comma 4, del decreto-legge 25 giugno 2008, n. 112, convertito, con modificazioni, dalla legge 6 agosto 2008, n. 133”;

il “Documento per la pianificazione delle attività scolastiche, educative e formative in tutte le Istituzioni del Sistema nazionale di Istruzione per l'anno scolastico 2021/2022”, adottato con decreto del Ministro dell'istruzione del 6 agosto 2021, n. 257;

la Circolare del Ministero della Salute del 29 aprile 2020, n. 14915;

la Circolare del Ministero della Salute del 22 maggio 2020, n. 17644;

la Circolare del Ministero della Salute del 12 aprile 2021, n. 15127;

la Circolare del Ministero della salute dell'11 agosto 2021, n. 36254 avente ad oggetto “Aggiornamento sulle misure di quarantena e di isolamento raccomandate alla luce della circolazione delle nuove varianti SARS – CoV-2 in Italia e in particolare della diffusione della variante Delta”;

il verbale del CTS n. 10 del 21 aprile 2021 e la successiva nota del Ministero Istruzione n. 698 del 6 maggio 2021;

il Protocollo d'intesa tra il Ministero dell'Istruzione, dell'Università e della Ricerca e il Dipartimento della Protezione Civile della Presidenza del Consiglio dei Ministri sottoscritto in data 15 novembre 2018;

il “Protocollo condiviso di aggiornamento delle misure per il contrasto e il contenimento della diffusione del virus SARS-CoV-2/COVID-19 negli ambienti di lavoro” del 6 aprile 2021;

il “Documento tecnico sull'ipotesi di rimodulazione delle misure contenitive nel settore scolastico”, approvato dal CTS - Dipartimento della protezione civile con verbale n. 82 della seduta del 28 maggio 2020;

il Verbale n. 90 della seduta del CTS del 22 giugno 2020; Ministero dell'Istruzione



Ministero dell'Istruzione, dell'Università e della Ricerca

Ufficio Scolastico Regionale per la Campania

LICEO CLASSICO STATALE " PLINIO SENIORE "

Liceo Classico – Liceo delle Scienze Umane – Liceo Linguistico – Liceo Artistico

80053 - CASTELLAMMARE DI STABIA (NA) – Via Nocera, 87 tel. 081 872 47 08

Fax: 081 19 81 81 07

Cod. Mecc. NAPC350003

C.F. 82007610635

www.plinioseniore.edu.it

e-mail:napc350003@istruzione.it

napc350003@pec.istruzione.it

il rapporto ISS n. 26/2020 "Indicazioni ad interim su gestione e smaltimento di mascherine e guanti monouso provenienti da utilizzo domestico e non domestico" versione del 18 maggio 2020;
il Rapporto ISS COVID-19, n. 19/2020, recante "Raccomandazioni ad interim sui disinfettanti nell'attuale emergenza COVID-19: presidi medico chirurgici e biocidi";
il Rapporto ISS COVID-19 n. 58/2020, recante "Indicazioni operative per la gestione di casi e focolai di SARS-CoV-2 nelle scuole e nei servizi educativi dell'infanzia";
il Rapporto ISS COVID-19 n. 63/2020, recante "Apertura delle scuole e andamento dei casi confermati di SARS-CoV-2: la situazione in Italia";
il "Documento di indirizzo e orientamento per la ripresa delle attività in presenza dei servizi educativi e delle scuole dell'Infanzia", approvato con decreto del ministro dell'istruzione del 3 agosto 2020, n. 80;
il Rapporto ISS COVID-19 n. 11/2021, recante "Indicazioni ad interim per la prevenzione e gestione degli ambienti indoor in relazione alla trasmissione dell'infezione da virus SARS-CoV-2";
il Rapporto ISS COVID-19 n. 12/2021, recante "Raccomandazioni ad interim sulla sanificazione di strutture non sanitarie nell'attuale emergenza COVID-19: ambienti /superfici";
il Protocollo d'Intesa "Linee operative per garantire il regolare svolgimento degli Esami conclusivi di Stato 2020/2021", sottoscritto tra il Ministero e le OO.SS. in data 21 maggio 2021;
il Verbale n. 31 della seduta del Comitato Tecnico Scientifico del 25 giugno 2021;
il Verbale n. 34 della seduta del Comitato Tecnico Scientifico del 12 luglio 2021;
la nota del Ministero istruzione, prot. 22 luglio 2021, n. 1107 "Avvio dell'anno scolastico 2021/22. Nota di accompagnamento alle indicazioni del Comitato Tecnico Scientifico del 12 luglio 2021 (verbale n. 34);

confluito nel "PROTOCOLLO D'INTESA PER GARANTIRE L'AVVIO DELL'ANNO SCOLASTICO NEL RISPETTO DELLE REGOLE DI SICUREZZA PER IL CONTENIMENTO DELLA DIFFUSIONE DI COVID 19 (anno scolastico 2021/2022) del 14/08/2021" (m_pi. AOGABMI. ATTI del Ministro.R.0000021.14-08-2021);

Visto che l'Istituto non rientra tra le categorie di attività in cui si ha un uso deliberato di agenti biologici o in cui si ha una possibilità di esposizione, connaturata alla tipologia dell'attività svolta, bensì rientra tra le categorie di attività nelle quali un'esposizione a COVID19, potenziale o in atto, non è connaturata alla tipologia dell'attività svolta ma discende esclusivamente dalle peculiari condizioni di contesto epidemiologico;



Ministero dell'Istruzione, dell'Università e della Ricerca

Ufficio Scolastico Regionale per la Campania

LICEO CLASSICO STATALE " PLINIO SENIORE "

Liceo Classico – Liceo delle Scienze Umane – Liceo Linguistico – Liceo Artistico

80053 - CASTELLAMMARE DI STABIA (NA) – Via Nocera, 87 tel. 081 872 47 08

Fax: 081 19 81 81 07

Cod. Mecc. NAPC350003

C.F. 82007610635

www.plinioseniore.edu.it

e-mail: napc350003@istruzione.it

napc350003@pec.istruzione.it

CONSIDERATO che il COVID-19 rappresenta un rischio biologico generico, per il quale occorre adottare misure uguali per tutta la popolazione, che seguano la logica della precauzione ed attuino le prescrizioni del legislatore e le indicazioni dell'Autorità sanitaria e che in vista dell'avvio del prossimo anno scolastico 2021/2022, si ritiene assolutamente necessario dare priorità alla didattica in presenza, non solo come strumento essenziale per la formazione degli studenti, ma anche come momento imprescindibile e indispensabile nel loro percorso di sviluppo psicologico, di strutturazione della personalità e dell'abitudine alla socializzazione, la cui mancanza può negativamente tradursi in una situazione di deprivazione sociale e psico-affettiva delle future generazioni.

RILEVATO che, ai sensi dell'articolo 1 , comma 1 del DL n. 111 del 2021 *“Nell'anno scolastico 2021-2022, al fine di assicurare il valore della scuola come comunità e di tutelare la sfera sociale e psicoaffettiva della popolazione scolastica, sull'intero territorio nazionale i servizi educativi per l'infanzia di cui all'articolo 2 del decreto legislativo 13 aprile 2017, n. 65 e l'attività scolastica e didattica della scuola dell'infanzia, della scuola primaria e della scuola secondaria di primo e secondo grado sono svolti in presenza” e che, ai sensi del comma 4 dello stesso articolo, fino al termine di cessazione dello stato di emergenza, “i Presidenti delle regioni e delle province autonome di Trento e Bolzano e i Sindaci, possono derogare, per specifiche aree del territorio o per singoli istituti, alle disposizioni di cui al comma 1 esclusivamente in zona rossa*



Ministero dell'Istruzione, dell'Università e della Ricerca

Ufficio Scolastico Regionale per la Campania

LICEO CLASSICO STATALE " PLINIO SENIORE "

Liceo Classico – Liceo delle Scienze Umane – Liceo Linguistico – Liceo Artistico

80053 - CASTELLAMMARE DI STABIA (NA) – Via Nocera, 87 tel. 081 872 47 08

Fax: 081 19 81 81 07

Cod. Mecc. NAPC350003

C.F. 82007610635

www.plinioseniore.edu.it

e-mail: napc350003@istruzione.it

napc350003@pec.istruzione.it

o arancione e in circostanze di eccezionale e straordinaria necessità dovuta all'insorgenza di focolai o al rischio estremamente elevato di diffusione del virus SARS-CoV-2 o di sue varianti nella popolazione scolastica.

I provvedimenti di cui al primo periodo sono motivatamente adottati sentite le competenti autorità sanitarie e nel rispetto dei principi di adeguatezza e proporzionalità, in particolare con riferimento al loro ambito di applicazione.

Laddove siano adottati i predetti provvedimenti di deroga, resta sempre garantita la possibilità di svolgere attività in presenza qualora sia necessario l'uso di laboratorio per mantenere una relazione educativa che realizzi l'effettiva inclusione scolastica degli alunni con disabilità e con bisogni educativi speciali."

L'Istituzione scolastica, nel recepire le indicazioni di tale documento, ha messo a punto una serie di puntuali disposizioni per rendere operativo quanto previsto in modo generale dal predetto documento.

L'insieme di tali disposizioni rappresenta integrazione ed

aggiornamento del DVR del Liceo Statale Plinio Seniore Via Nocera 87 –

Via Virgilio 114 80053 Castellammare di Stabia, NA

1. Finalità e ambito di applicazione

- a. Le presenti disposizioni individuano le misure da attuare per prevenire e mitigare il rischio di contagio da SARS-CoV-2 nell'ambito delle attività



Ministero dell'Istruzione, dell'Università e della Ricerca

Ufficio Scolastico Regionale per la Campania

LICEO CLASSICO STATALE " PLINIO SENIORE "

Liceo Classico – Liceo delle Scienze Umane – Liceo Linguistico – Liceo Artistico

80053 - CASTELLAMMARE DI STABIA (NA) – Via Nocera, 87 tel. 081 872 47 08

Fax: 081 19 81 81 07

Cod. Mecc. NAPC350003

C.F. 82007610635

www.plinioseniore.edu.it

e-mail: napc350003@istruzione.it

napc350003@pec.istruzione.it

dell'Istituto, nel rispetto dei diritti e dei doveri di tutte le sue componenti, ovvero le studentesse, gli studenti, le famiglie, il Dirigente scolastico, i docenti e il personale non docente.

- b. Le presenti disposizioni hanno validità per l'anno scolastico 2021/2022 e potranno essere modificate in relazione all'andamento delle situazione epidemiologica e/o al cambiamento del quadro normativo.

2. Soggetti responsabili e informazione

- Il Dirigente scolastico consegna o invia tramite posta elettronica tutti i membri della comunità scolastica le presenti disposizioni e ne dà informazione all'utenza attraverso pubblicazione all'albo on line e sul sito web istituzionale della Scuola.
- È fatto obbligo a tutti i componenti la comunità scolastica di consultare il Servizio di prevenzione e protezione nella figura del suo Responsabile qualora le indicazioni di sicurezza contenute nelle presenti disposizioni non possano essere applicate per problemi particolari reali e concreti.
- Il Direttore dei servizi generali ed amministrativi (DSGA) sovrintende con autonomia operativa all'organizzazione del lavoro degli assistenti tecnici e amministrativi, affinché siano attuate tutte le misure di competenza previste nelle presenti disposizioni. In particolare, il DSGA organizzerà il lavoro delle collaboratrici e dei collaboratori scolastici affinché



Ministero dell'Istruzione, dell'Università e della Ricerca

Ufficio Scolastico Regionale per la Campania

LICEO CLASSICO STATALE " PLINIO SENIORE "

Liceo Classico – Liceo delle Scienze Umane – Liceo Linguistico – Liceo Artistico

80053 - CASTELLAMMARE DI STABIA (NA) – Via Nocera, 87 tel. 081 872 47 08

Fax: 081 19 81 81 07

Cod. Mecc. NAPC350003

C.F. 82007610635

www.plinioseniore.edu.it

e-mail: napc350003@istruzione.it

napc350003@pec.istruzione.it

- a) assicurino la pulizia giornaliera e la sanificazione periodica dei locali, degli ambienti, delle postazioni di lavoro e delle aree comuni;
- b) sottopongano a regolare e attenta igienizzazione le superfici e gli oggetti di uso comune, comprese le strumentazioni dei laboratori e gli attrezzi delle palestre ad ogni cambio di gruppo classe;
- c) garantiscano l'adeguata e periodica aerazione di tutti i locali della scuola frequentati da persone;
- d) curino la vigilanza sugli accessi agli edifici scolastici da parte dei fornitori e degli altri soggetti esterni alla Scuola, la compilazione del Registro e la sottoscrizione della dichiarazione, ai sensi del D.P.R. 445/2000, di cui all'art. 5 del presente Regolamento;
- e) collaborino alla vigilanza sul rispetto delle presenti Disposizioni da parte delle studentesse e degli studenti.

3. Nomenclatura

Ai fini della corretta interpretazione delle disposizioni contenute nel presente Regolamento si chiarisce quanto segue:

- a) Per "pulizia" si intende il processo mediante il quale un deposito indesiderato viene staccato da un substrato o dall'interno di un sostrato e portato in soluzione o dispersione. Sono attività di pulizia i procedimenti e le operazioni atti a rimuovere polveri, materiale non desiderato o sporcizia da superfici, oggetti, ambienti confinati e aree di pertinenza;
- b) Per "sanificazione" si intende l'insieme dei procedimenti e operazioni atti ad igienizzare determinati ambienti e mezzi mediante l'attività di pulizia e disinfezione con prodotti ad azione virucida evitando di mescolare insieme prodotti diversi.
- c) Il coronavirus SARS-CoV-2 si trasmette tramite droplet, ovvero goccioline emesse dalla bocca della persona infetta che nel raggio di circa 1 metro possono contaminare bocca, naso o occhi di una persona



Ministero dell'Istruzione, dell'Università e della Ricerca

Ufficio Scolastico Regionale per la Campania

LICEO CLASSICO STATALE " PLINIO SENIORE "

Liceo Classico – Liceo delle Scienze Umane – Liceo Linguistico – Liceo Artistico

80053 - CASTELLAMMARE DI STABIA (NA) – Via Nocera, 87 tel. 081 872 47 08

Fax: 081 19 81 81 07

Cod. Mecc. NAPC350003

C.F. 82007610635

www.plinioseniore.edu.it

e-mail: napc350003@istruzione.it

napc350003@pec.istruzione.it

sufficientemente vicina. I droplet possono contaminare oggetti o superfici e determinare il contagio per via indiretta, tramite le mani che toccano questi oggetti o superfici e vengono poi portate alla bocca, al naso o agli occhi. Anche il contatto diretto con una persona infetta, ad esempio tramite la stretta di mano o il bacio, oppure toccare con le mani i fazzoletti contaminati dalle secrezioni del malato possono costituire un rischio di esposizione al coronavirus;

- d) Sono sintomi riconducibili al COVID-19, ovvero alla malattia infettiva da coronavirus SARS-CoV-2, febbre con temperatura superiore ai 37,5°C, brividi, tosse secca, spossatezza, indolenzimento, dolori muscolari, diarrea, perdita del gusto e/o dell'olfatto, difficoltà respiratoria, fiato corto;
- e) Per "contatto stretto con un caso di COVID-19" si intende una persona che è venuta a contatto con un'altra persona affetta da COVID-19 da 2 giorni prima dell'insorgenza dei sintomi e fino a quando la persona malata non è stata isolata.
- f) Per "quarantena" si intende un periodo di isolamento e osservazione richiesto per persone che potrebbero portare con sé germi responsabili di malattie infettive. La quarantena aiuta a prevenire la diffusione di malattie da parte di persone potenzialmente infette, prima che sappiano di essere malate. Per il SARS-CoV-2 la misura della quarantena è stata fissata a 10 giorni;
- g) Per "isolamento fiduciario" si intende un periodo di isolamento e osservazione utilizzato per separare le persone affette da una malattia contagiosa confermata da quelle che non sono infette. Per il SARS-CoV-2 anche l'isolamento fiduciario dura 10 giorni. Se il soggetto diventa sintomatico, si prolunga fino alla scomparsa dei sintomi, per poi procedere con il tampone dopo 10 giorni.



Ministero dell'Istruzione, dell'Università e della Ricerca

Ufficio Scolastico Regionale per la Campania

LICEO CLASSICO STATALE " PLINIO SENIORE "

Liceo Classico – Liceo delle Scienze Umane – Liceo Linguistico – Liceo Artistico

80053 - CASTELLAMMARE DI STABIA (NA) – Via Nocera, 87 tel. 081 872 47 08

Fax: 081 19 81 81 07

Cod. Mecc. NAPC350003

C.F. 82007610635

www.plinioseniore.edu.it

e-mail: napc350003@istruzione.it

napc350003@pec.istruzione.it

4. Disposizione e norme di carattere generale inderogabile

A tutti i componenti della comunità scolastica (personale scolastico, studentesse e studenti, componenti del nucleo familiare) e a tutti i soggetti esterni che accedano agli edifici della scuola e alle sue pertinenze è fatto obbligo, per tutta la durata della loro permanenza a scuola, di:

- a) di indossare sempre la mascherina chirurgica.
- b) Rispettare attentamente la segnaletica orizzontale e verticale;
- c) Disinfettare periodicamente le mani con gel igienizzante, o lavarle con acqua e sapone secondo le buone prassi suggerite dagli organi competenti (Istituto superiore di sanità, Organizzazione mondiale della sanità), in particolare prima di accedere alle aule e ai laboratori, subito dopo il contatto con oggetti di uso comune, dopo aver utilizzato i servizi igienici, dopo aver buttato il fazzoletto e prima e dopo aver mangiato.
- d) Tutti i componenti della comunità scolastica sono invitati a installare sul proprio smartphone l'applicazione IMMUNI, creata per aiutare a combattere la diffusione del virus. L'applicazione utilizza la tecnologia per avvertire gli utenti che hanno avuto un'esposizione a rischio, anche se sono asintomatici, ed evitare di contagiare altri, senza raccolta di dati personali e nel più assoluto rispetto per la privacy di ciascuno.



Ministero dell'Istruzione, dell'Università e della Ricerca

Ufficio Scolastico Regionale per la Campania

LICEO CLASSICO STATALE " PLINIO SENIORE "

Liceo Classico – Liceo delle Scienze Umane – Liceo Linguistico – Liceo Artistico

80053 - CASTELLAMMARE DI STABIA (NA) – Via Nocera, 87 tel. 081 872 47 08

Fax: 081 19 81 81 07

Cod. Mecc. NAPC350003

C.F. 82007610635

www.plinioseniore.edu.it

e-mail: napc350003@istruzione.it

napc350003@pec.istruzione.it

5. Disposizioni per la dislocazione delle informazioni di comportamento

Nei Locali di accesso ed in quelli destinati allo svolgimento delle attività sarà esposta apposita segnaletica per ricordare tutte le norme di comportamento da osservare:

- 5.1. presidi di igienizzazione delle mani, e relative modalità d'uso;
- 5.2. punto raccolta dei DPI dismessi (Guanti, Mascherine, etc);
- 5.3. segnaletica orizzontale e verticale dei percorsi di ingresso ed uscita e delle modalità di circolazione.

6. Disposizioni per l'accesso ai locali della scuola

L'accesso ai locali dell'istituto è interdetto a tutti coloro che presentano temperatura oltre i 37.5° o altri sintomi simil-influenzali, nonché a coloro che provengono da zone a rischio o contatto con persone positive al virus nei 10 giorni precedenti, etc.) stabilite dalle Autorità sanitarie competenti;

- 6.1. Docenti, Personale di segreteria, Collaboratori scolastici accederanno previa esibizione del certificato verde o eventuale valida certificazione di esenzione, fino all'entrata in funzione della piattaforma di controllo in corso di preparazione da parte del MIUR, mantenendo il distanziamento di 1 metro e indossando la mascherina chirurgica;
- 6.2. Gli allievi accederanno ai locali della scuola per classe di appartenenza, utilizzando più punti di accesso, (come indicato nelle planimetrie



Ministero dell'Istruzione, dell'Università e della Ricerca

Ufficio Scolastico Regionale per la Campania

LICEO CLASSICO STATALE " PLINIO SENIORE "

Liceo Classico – Liceo delle Scienze Umane – Liceo Linguistico – Liceo Artistico

80053 - CASTELLAMMARE DI STABIA (NA) – Via Nocera, 87 tel. 081 872 47 08

Fax: 081 19 81 81 07

Cod. Mecc. NAPC350003

C.F. 82007610635

www.plinioseniore.edu.it

e-mail: napc350003@istruzione.it

napc350003@pec.istruzione.it

allegate), mantenendo il distanziamento di 1 metro e indossando la mascherina chirurgica;

6.3. Chiunque, oltre il personale scolastico e gli alunni, accede alle strutture dell'istituzione scolastica, deve possedere ed è tenuto ad esibire la certificazione verde Covid-19 o eventuale valida certificazione di esenzione, mantenendo il distanziamento di 1 metro e indossando la mascherina chirurgica.

6.4. È istituito e tenuto presso le reception delle due sedi dell'Istituto un Registro degli accessi agli edifici scolastici da parte dei fornitori e degli altri soggetti esterni alla Scuola, compresi i genitori delle studentesse e degli studenti, con indicazione, per ciascuno di essi, dei dati anagrafici (nome, cognome, data di nascita, luogo di residenza), dei relativi recapiti telefonici, nonché della data di accesso e del tempo di permanenza.

7. Uso dei DPI

7.1. I docenti e gli alunni dovranno indossare la mascherina **anche in classe**.

7.2. Il personale di segreteria dovrà attenersi alle stesse disposizioni nei propri uffici.

7.3. I collaboratori scolastici, nell'espletamento delle mansioni di pulizia e igienizzazione, oltre all'uso della mascherina, dovranno indossare i guanti in lattice monouso e le visiere in pet trasparente a protezione degli occhi. Tali dispositivi saranno sempre forniti dal Dirigente scolastico.



Ministero dell'Istruzione, dell'Università e della Ricerca

Ufficio Scolastico Regionale per la Campania

LICEO CLASSICO STATALE " PLINIO SENIORE "

Liceo Classico – Liceo delle Scienze Umane – Liceo Linguistico – Liceo Artistico

80053 - CASTELLAMMARE DI STABIA (NA) – Via Nocera, 87 tel. 081 872 47 08

Fax: 081 19 81 81 07

Cod. Mecc. NAPC350003

C.F. 82007610635

www.plinioseniore.edu.it

e-mail: napc350003@istruzione.it

napc350003@pec.istruzione.it

7.4. Le mascherine e i guanti monouso potranno essere depositati nei contenitori dei rifiuti indifferenziati.

8. Disposizioni per la circolazione e sosta nei locali della scuola

Tutti coloro che accedono ai locali della scuola dovranno attenersi scrupolosamente alle disposizioni di circolazione e di sosta e di uso indicate dalla segnaletica orizzontale e nelle planimetrie allegate al presente documento e in particolare al rispetto di quanto disposto al punto 4 del presente documento.

9. Disposizioni per la pulizia e la igienizzazione dei locali

In via preliminare il Dirigente scolastico assicurerà una pulizia approfondita, ad opera dei collaboratori scolastici, di tutti i locali degli edifici scolastici.

Nonostante, la pulizia approfondita con detergente neutro di superfici in locali generali (vale a dire per i locali che non sono stati frequentati da un caso sospetto o confermato di COVID-19) è una misura sufficiente nel contesto scolastico, e non sono richieste ulteriori procedure di disinfezione, la Scuola ha provveduto ad acquistare ed utilizzare detergenti igienizzanti per le attività di pulizia; nella pulizia approfondita si dovrà porre particolare attenzione alle superfici più toccate quali:

maniglie e barre delle porte, delle finestre,
sedie e braccioli,



Ministero dell'Istruzione, dell'Università e della Ricerca

Ufficio Scolastico Regionale per la Campania

LICEO CLASSICO STATALE " PLINIO SENIORE "

Liceo Classico – Liceo delle Scienze Umane – Liceo Linguistico – Liceo Artistico

80053 - CASTELLAMMARE DI STABIA (NA) – Via Nocera, 87 tel. 081 872 47 08

Fax: 081 19 81 81 07

Cod. Mecc. NAPC350003

C.F. 82007610635

www.plinioseniore.edu.it

e-mail: napc350003@istruzione.it

napc350003@pec.istruzione.it

tavoli/banchi/cattedre,
interruttori della luce,
corrimano,
rubinetti dell'acqua,
pulsanti dell'ascensore,
distributori automatici di cibi e bevande,
tastiere, schermi,
telecomandi,
telefoni,
pulsantiere,
tutte le altre superfici esposte.

Alle quotidiane operazioni di pulizia come sopra indicate, dovranno altresì essere assicurate dai collaboratori scolastici misure specifiche di pulizia delle superfici e degli arredi/materiali scolastici utilizzati.

L'acqua , in particolare quella sporca, è un ottimo luogo per la moltiplicazione dei batteri: è necessario quindi che **l'acqua utilizzata per pulire, contenuta nei secchi venga cambiata frequentemente** . Usando infatti acqua sporca verrebbe ridistribuita una maggior quantità di microbi rispetto a quelli che vi erano in precedenza sulle superfici che si stanno pulendo.

Particolare attenzione deve essere posta nella pulizia dei servizi igienici che dovrà essere effettuata almeno 3 volte al giorno (2 volte durante le attività didattiche e 1 volta al termine delle stesse).



Ministero dell'Istruzione, dell'Università e della Ricerca

Ufficio Scolastico Regionale per la Campania

LICEO CLASSICO STATALE " PLINIO SENIORE "

Liceo Classico – Liceo delle Scienze Umane – Liceo Linguistico – Liceo Artistico

80053 - CASTELLAMMARE DI STABIA (NA) – Via Nocera, 87 tel. 081 872 47 08

Fax: 081 19 81 81 07

Cod. Mecc. NAPC350003

C.F. 82007610635

www.plinioseniore.edu.it

e-mail: napc350003@istruzione.it

napc350003@pec.istruzione.it

Il materiale **pluriuso** utilizzato nelle aree ad " alto rischio " (come i servizi igienici), deve essere essere posto separatamente da quello utilizzato nelle altre aree e, al termine dell'utilizzo, adeguatamente lavato.

Il materiale di pulizia deve essere adeguatamente pulito alla fine di ogni sessione di pulizia.

L'igiene delle mani deve essere eseguita ogni volta che vengono rimossi DPI, come i guanti.

Il materiale di scarto prodotto durante la pulizia deve essere conferito nei rifiuti indifferenziati.

Custodia materiale

I collaboratori scolastici in servizio nei diversi settori/piani della scuola sono responsabili della conservazione in posti sicuri (non accessibili agli alunni) dei prodotti di pulizia e della pulizia di tutti gli attrezzi di lavoro, al termine di ciascuna giornata scolastica.

Sarà predisposto un registro delle pulizie ove sia annotato l'orario e l'operatore che effettua l'intervento.

10. Disposizioni per la sorveglianza e controllo dei punti di ingresso ed uscita



Ministero dell'Istruzione, dell'Università e della Ricerca

Ufficio Scolastico Regionale per la Campania

LICEO CLASSICO STATALE " PLINIO SENIORE "

Liceo Classico – Liceo delle Scienze Umane – Liceo Linguistico – Liceo Artistico

80053 - CASTELLAMMARE DI STABIA (NA) – Via Nocera, 87 tel. 081 872 47 08

Fax: 081 19 81 81 07

Cod. Mecc. NAPC350003

C.F. 82007610635

www.plinioseniore.edu.it

e-mail: napc350003@istruzione.it

napc350003@pec.istruzione.it

All'ingresso sarà predisposta una postazione di controllo, verifica del certificato verde o eventuale certificazione di esenzione, registrazione degli accessi e delle uscite.

11. Disposizioni relative alla gestione di spazi comuni

11.1. Accesso ai servizi igienici

- L'accesso ai servizi igienici della scuola è contingentato e presso i locali antistanti non può essere superata la capienza degli stessi. Chiunque intenda accedere ai servizi igienici si dispone in una fila ordinata e distanziata rispettando i segnali posti sul pavimento, i quali regolano il turno di accesso e indicano il numero massimo di persone che possono restare in attesa. Sia all'ingresso che all'uscita dai servizi è necessario igienizzare le mani.
- Chiunque noti che i bagni non sono perfettamente in ordine, ha cura di segnalare subito il problema alle collaboratrici e ai collaboratori scolastici e questi provvederanno tempestivamente a risolverlo come indicato dalle norme e dai regolamenti di prevenzione richiamati nella premessa del presente documento.
- Al fine di limitare assembramenti, l'accesso delle studentesse e degli studenti ai servizi igienici sarà consentito, previo permesso accordato dall'insegnante, il quale è incaricato di valutare la sensatezza e la frequenza delle richieste, anche alla luce di un registro quotidiano delle



Ministero dell'Istruzione, dell'Università e della Ricerca

Ufficio Scolastico Regionale per la Campania

LICEO CLASSICO STATALE " PLINIO SENIORE "

Liceo Classico – Liceo delle Scienze Umane – Liceo Linguistico – Liceo Artistico

80053 - CASTELLAMMARE DI STABIA (NA) – Via Nocera, 87 tel. 081 872 47 08

Fax: 081 19 81 81 07

Cod. Mecc. NAPC350003

C.F. 82007610635

www.plinioseniore.edu.it

e-mail: napc350003@istruzione.it

napc350003@pec.istruzione.it

uscite che i docenti condividono. Le collaboratrici e i collaboratori scolastici al piano avranno cura di monitorare la situazione per evitare abusi dei permessi e perdite di tempo strumentali.

- L'utilizzo delle aule dedicate al personale docente(sala docenti) è consentito nel rispetto del distanziamento fisico.

11.2. Accesso ai distributori automatici di alimenti ed alla bouvette

- L'accesso ai distributori automatici di alimenti e alla bouvette da parte delle studentesse e degli studenti è consentito in casi debitamente motivati e su permesso accordato dall'insegnante.
- Una volta prelevati gli alimenti le studentesse e gli studenti hanno l'obbligo di rientrare nella propria aula senza attardarsi ulteriormente.
- L'accesso ai distributori automatici e/o alla bouvette della scuola è contingentato e nei pressi dei distributori è consentita l'attesa ad un numero massimo di persone corrispondente ai segnali di distanziamento posti sul pavimento. Chiunque intenda accedere ai distributori si dispone in una fila ordinata e distanziata, indossando la mascherina.
- Alle studentesse e agli studenti non è consentito accedere ai distributori automatici e alla bouvette durante le operazioni di ingresso e di uscita iniziali e finali e durante i transiti da un settore all'altro per lo svolgimento delle attività didattiche nei laboratori e nelle palestre.



Ministero dell'Istruzione, dell'Università e della Ricerca

Ufficio Scolastico Regionale per la Campania

LICEO CLASSICO STATALE " PLINIO SENIORE "

Liceo Classico – Liceo delle Scienze Umane – Liceo Linguistico – Liceo Artistico

80053 - CASTELLAMMARE DI STABIA (NA) – Via Nocera, 87 tel. 081 872 47 08

Fax: 081 19 81 81 07

Cod. Mecc. NAPC350003

C.F. 82007610635

www.plinioseniore.edu.it

e-mail: napc350003@istruzione.it

napc350003@pec.istruzione.it

12. Disposizioni per l'organizzazione degli spazi destinati allo svolgimento dell'attività didattica.

I locali scolastici destinati allo svolgimento delle attività didattiche sono stati oggetto di un progetto di organizzazione dei banchi e della cattedra secondo il criterio prioritario della didattica in presenza. (con il rispetto della distanza minima 2 metri fra gli alunni e il docente).

In base alla capienza delle aule ed al numero delle stesse, l'attività didattica, come deliberato nella seduta del Collegio Docenti del 02/09/2021, sarà così organizzata:

- Orario compattato di 5 giorni su sei; ad esclusione del triennio dell'indirizzo Classico e del Liceo Artistico.
- lezioni per tutte le classi al 100% in presenza.

13. Disposizioni di sicurezza durante lo svolgimento delle attività didattiche

Il docente e gli alunni all'interno dell'aula dovranno sempre indossare la mascherina chirurgica. I docenti di sostegno dovranno indossare la visiera in plexiglass quando si troveranno a stretto contatto con l'alunno.

- Le attività di Scienze Motorie potranno essere svolte solo negli spazi aperti con un distanziamento due metri e senza lo scambio di attrezzi.

Personale insegnante ed educativo:



Ministero dell'Istruzione, dell'Università e della Ricerca

Ufficio Scolastico Regionale per la Campania

LICEO CLASSICO STATALE " PLINIO SENIORE "

Liceo Classico – Liceo delle Scienze Umane – Liceo Linguistico – Liceo Artistico

80053 - CASTELLAMMARE DI STABIA (NA) – Via Nocera, 87 tel. 081 872 47 08

Fax: 081 19 81 81 07

Cod. Mecc. NAPC350003

C.F. 82007610635

www.plinioseniore.edu.it

e-mail: napc350003@istruzione.it

napc350003@pec.istruzione.it

- vigilare, in aula, in palestra, in laboratorio/aula attrezzata e in ogni altro ambiente in cui si trova ad operare, sul rispetto del distanziamento tra gli alunni in situazione dinamica;
- vigilare sull'uso frequente degli allievi delle soluzioni disinfettanti.
- assicurare l'aerazione frequente delle aule secondo le disposizioni contenute al successivo paragrafo 14.

14. Disposizioni relative all'aerazione degli spazi

Garantire un buon ricambio dell'aria con mezzi naturali o meccanici in tutti gli ambienti e aule scolastiche è fondamentale.

In linea generale, al fine di diluire/ridurre le concentrazioni di inquinanti specifici (es. COV, PM10, odori, batteri, virus, allergeni, funghi filamentosi, ecc.), di CO2, di umidità relativa presenti nell'aria e, conseguentemente, di contenere il rischio di esposizione e contaminazione al virus per alunni e personale della scuola (docente e non docente), è opportuno mantenere, per quanto possibile, un costante e continuo ingresso di aria esterna outdoor all'interno degli ambienti e delle aule scolastiche.

Si allegano schemi esemplificativi basati sui i Rapporti ISS COVID-19 n. 11/2021 e n. 12/2021

L'immagine seguente consente di valutare i tempi indicativi necessari per il ricambio d'aria di un locale, in relazione alla tipologia di finestre, all'apertura delle porte e ai tempi di apertura.



Ministero dell'Istruzione, dell'Università e della Ricerca

Ufficio Scolastico Regionale per la Campania

LICEO CLASSICO STATALE " PLINIO SENIORE "

Liceo Classico – Liceo delle Scienze Umane – Liceo Linguistico – Liceo Artistico

80053 - CASTELLAMMARE DI STABIA (NA) – Via Nocera, 87 tel. 081 872 47 08

Fax: 081 19 81 81 07

Cod. Mecc. NAPC350003

C.F. 82007610635

www.plinioseniore.edu.it

e-mail: napc350003@istruzione.it

napc350003@pec.istruzione.it

Il tempo necessario a cambiare l'aria in una stanza dipende:

- dalla forma della finestra, quelle a battente consentono un ricambio più veloce rispetto alle finestre a ribalta;
- dalla stagione, in inverno la differenza di temperatura tra interno ed esterno riduce il tempo necessario;
- dalla presenza di vento, che favorisce il ricambio dell'aria,
- dalla corrente d'aria che si riesce a creare nella stanza aprendo porte e finestre contemporaneamente.

Indicativamente :

Modalità di apertura	Inverno	Estate
Apertura a battente con corrente d'aria	2-4 minuti	12-20 minuti
Apertura a ribalta con corrente d'aria	4-6 minuti	25-30 minuti
Apertura a battente senza corrente d'aria	4-6 minuti	25-30 minuti
Apertura a ribalta senza corrente d'aria	30-75 minuti	3-4 ore

Immagine iBN – Institut für Gebäudetechnik+Ökologie Neubuam

(da: ENEA, #ScuolainClasseA 11)

In sostanza, a seconda delle condizioni di areaggiamento (porta aula aperta o chiusa e finestre corridoio aperte o chiuse), si possono determinare tre diverse modalità di areazione delle aule:

- 1 - Areazione con porta chiusa
- 2 - Areazione con porta aperta e finestre corridoio chiuse
- 3 - Areazione con porta aperta e finestre corridoio aperte

Queste tre situazioni sono mostrate nella seguente immagine.



Ministero dell'Istruzione, dell'Università e della Ricerca

Ufficio Scolastico Regionale per la Campania

LICEO CLASSICO STATALE " PLINIO SENIORE "

Liceo Classico – Liceo delle Scienze Umane – Liceo Linguistico – Liceo Artistico

80053 - CASTELLAMMARE DI STABIA (NA) – Via Nocera, 87 tel. 081 872 47 08

Fax: 081 19 81 81 07

Cod. Mecc. NAPC350003

C.F. 82007610635

www.plinioseniore.edu.it

e-mail: napc350003@istruzione.it

napc350003@pec.istruzione.it

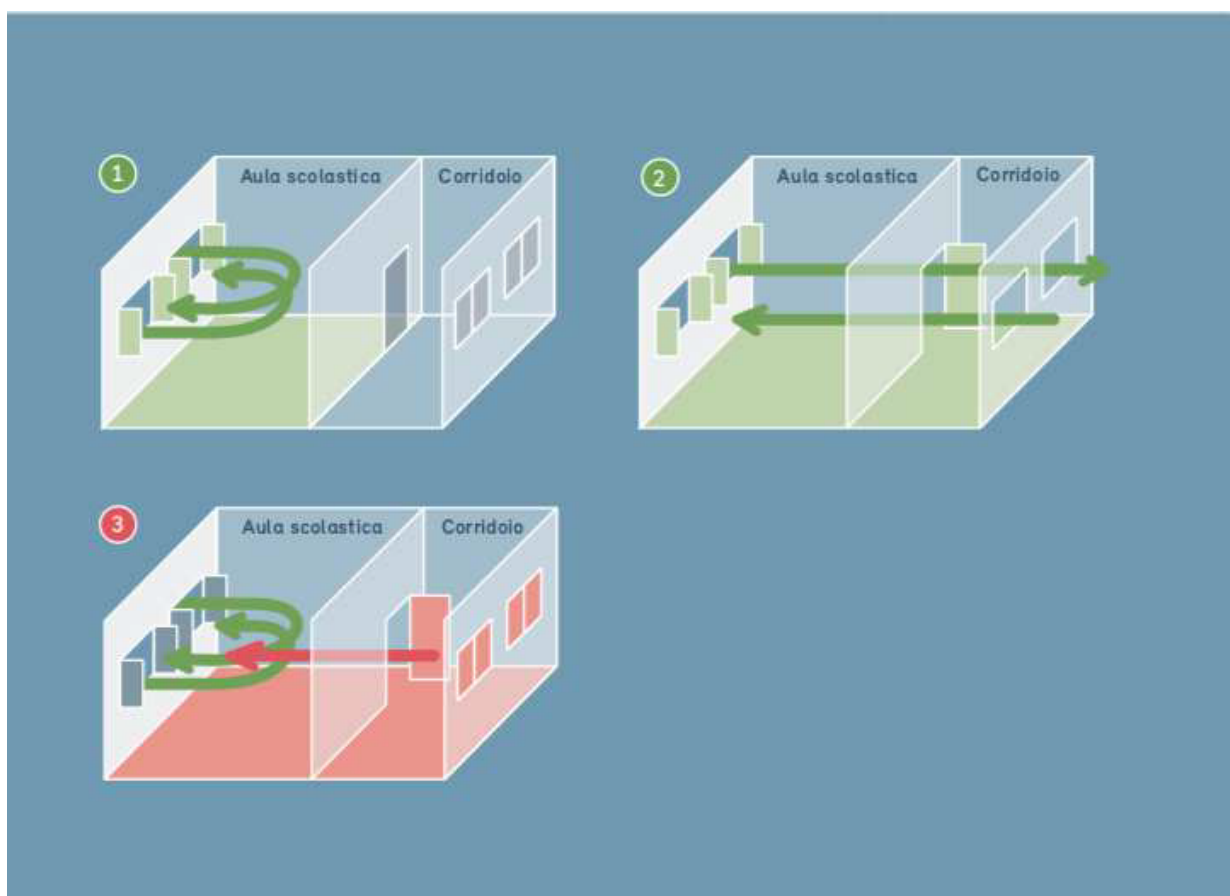

Semplice la valutazione dei tre casi:

1 - Areazione corretta, ma "lenta" (con porta aula chiusa)

2 - Areazione corretta e veloce (con porta aula aperta e finestre corridoio aperte)

3 - Areazione errata (porta aula aperta e finestre corridoio chiuse)

Occorre tenere a mente: al fine di realizzare la diluizione dell'eventuale carica virale presente, aprire la porta dell'aula serve a creare una corrente d'aria che consente il ricambio dell'aria stessa nell'aula. Devono al contempo essere aperte le finestre del corridoio prospiciente l'aula, per consentire l'espulsione all'esterno dell'aria proveniente dall'aula. In caso contrario l'aria viziata rimarrebbe in circolo, senza diluirsi, e potrebbe rientrare nell'aula.



Ministero dell'Istruzione, dell'Università e della Ricerca

Ufficio Scolastico Regionale per la Campania

LICEO CLASSICO STATALE " PLINIO SENIORE "

Liceo Classico – Liceo delle Scienze Umane – Liceo Linguistico – Liceo Artistico

80053 - CASTELLAMMARE DI STABIA (NA) – Via Nocera, 87 tel. 081 872 47 08

Fax: 081 19 81 81 07

Cod. Mecc. NAPC350003

C.F. 82007610635

www.plinioseniore.edu.it

e-mail: napc350003@istruzione.it

napc350003@pec.istruzione.it

Una check-list per arieggiare le aule

Dai due documenti citati, è possibile trarre la seguente check-list per regolare l'aerazione delle aule.

1. Arieggiare molto il mattino e il pomeriggio, prima delle lezioni, per iniziare con una qualità dell'aria uguale a quella esterna.
2. Arieggiare lungo tutta la giornata, aprendo le finestre regolarmente, per non meno di 5 minuti, più volte al giorno e con qualsiasi tempo, ad ogni cambio insegnante, durante l'intervallo e dopo la pulizia dell'aula.
3. Con temperatura mite (ed ambiente esterno non eccessivamente inquinato dai gas di scarico delle auto) tenere le finestre per quanto possibile sempre aperte.
4. Arieggiare aprendo sempre le finestre completamente.
5. Con finestre apribili sia ad anta battente che a ribalta, aprire sempre a battente perché il ricambio d'aria è maggiore.
6. Per rinnovare l'aria più velocemente, creare una corrente d'aria aprendo la porta dell'aula e le finestre, sia in aula che nel corridoio. Altrimenti, se non è possibile aprire le finestre del corridoio, arieggiare tenendo chiusa la porta dell'aula e ricordare che così occorre più tempo per il ricambio d'aria.
7. Ricordare che il tempo di ricambio aria è minore se l'aula è vuota.
8. Non porre oggetti sul davanzale interno delle finestre, assicurando così un'apertura semplice e completa.
9. Liberare il più possibile l'aula da mobilio, oggetti, indumenti. In tal modo aumenta la cubatura d'aria disponibile nel locale.

15. Predisposizione di un locale per l'isolamento

I locali scolastici prevedono un ambiente dedicato all'accoglienza e isolamento di eventuali soggetti (allievi, docenti, altro personale scolastico) che dovessero manifestare una sintomatologia respiratoria e febbre. In tale evenienza il soggetto verrà immediatamente condotto nel predetto locale in attesa dell'arrivo dell'assistenza necessaria attivata secondo le indicazioni



Ministero dell'Istruzione, dell'Università e della Ricerca

Ufficio Scolastico Regionale per la Campania

LICEO CLASSICO STATALE " PLINIO SENIORE "

Liceo Classico – Liceo delle Scienze Umane – Liceo Linguistico – Liceo Artistico

80053 - CASTELLAMMARE DI STABIA (NA) – Via Nocera, 87 tel. 081 872 47 08

Fax: 081 19 81 81 07

Cod. Mecc. NAPC350003

C.F. 82007610635

www.plinioseniore.edu.it

e-mail: napc350003@istruzione.it

napc350003@pec.istruzione.it

dell'autorità sanitaria locale. Verrà altresì dotato immediatamente di mascherina chirurgica qualora dotato di mascherina di comunità. Tali ambienti (uno per ogni sede) sono evidenziati sulle planimetrie allegate.

16. Disposizioni relative alla gestione di una persona sintomatica all'interno dell'istituto scolastico

Nel caso in cui una persona presente nella scuola sviluppi febbre e/o sintomi di infezione respiratoria quali la tosse, si dovrà procedere al suo isolamento in base alle disposizioni dell'autorità sanitaria contenute nel Documento tecnico, aggiornamento del 21 agosto 2020: " Indicazioni operative per la gestione di casi e focolai di SARS-CoV-2 nelle scuole e nei servizi educativi dell'infanzia " Gruppo di Lavoro ISS, Ministero della Salute, Ministero dell'Istruzione, INAIL, Fondazione Bruno Kessler, Regione Emilia-Romagna, Regione Veneto . In tale documento è stato individuato la procedura da adottare nel contesto scolastico. Si riportano di seguito le disposizioni:



Ministero dell'Istruzione, dell'Università e della Ricerca

Ufficio Scolastico Regionale per la Campania

LICEO CLASSICO STATALE " PLINIO SENIORE "

Liceo Classico – Liceo delle Scienze Umane – Liceo Linguistico – Liceo Artistico

80053 - CASTELLAMMARE DI STABIA (NA) – Via Nocera, 87 tel. 081 872 47 08

Fax: 081 19 81 81 07

Cod. Mecc. NAPC350003

C.F. 82007610635

www.plinioseniore.edu.it

e-mail: napc350003@istruzione.it

napc350003@pec.istruzione.it

2. Risposta a eventuali casi e focolai da COVID-19

2.1 Gli scenari

Vengono qui presentati gli scenari più frequenti per eventuale comparsa di casi e focolai da COVID-19. Uno

schema riassuntivo è in Allegato 1.

2.1.1 Nel caso in cui un alunno presenti un aumento della temperatura corporea al di sopra di 37,5°C o un sintomo compatibile con COVID-19, in ambito scolastico

- L'operatore scolastico che viene a conoscenza di un alunno sintomatico deve avvisare il referente scolastico per COVID-19.
- Il referente scolastico per COVID-19 o altro componente del personale scolastico deve telefonare immediatamente ai genitori/tutore legale.
- Ospitare l'alunno in una stanza dedicata o in un'area di isolamento.**
- Procedere all'eventuale rilevazione della temperatura corporea, da parte del personale scolastico individuato, mediante l'uso di termometri che non prevedono il contatto.**
- Il minore non deve essere lasciato da solo ma in compagnia di un adulto che preferibilmente non deve presentare fattori di rischio per una forma severa di COVID-19 come, ad esempio, malattie croniche preesistenti (Nipunie Rajapakse et al., 2020; Götzinger F et al 2020) e che dovrà mantenere, ove possibile, il distanziamento fisico di almeno un metro e la mascherina **chirurgica**, visiera in pexglass e guanti monouso fino a quando l'alunno non sarà affidato a un genitore/tutore legale.
- Far indossare una mascherina chirurgica all'alunno se ha un'età superiore ai 6 anni e se la tollera.**
- Dovrà essere dotato di mascherina chirurgica chiunque entri in contatto con il caso sospetto, compresi i genitori o i tutori legali che si recano in Istituto per condurlo presso la propria abitazione.
- Fare rispettare, in assenza di mascherina, **l'etichetta respiratoria** (tossire e starnutire direttamente su di un fazzoletto di carta o nella piega del gomito). Questi fazzoletti dovranno essere riposti dallo stesso alunno, se possibile, ponendoli dentro un sacchetto chiuso.
- Pulire e disinfettare le superfici della stanza o **area di isolamento dopo che l'alunno sintomatico è tornato a casa.**
- I genitori devono contattare il PLS/MMG per la valutazione clinica (triage telefonico) del caso.
- Il PLS/MMG, in caso di sospetto COVID-19, richiede tempestivamente il test diagnostico e lo comunica al DdP.
- Il Dipartimento di prevenzione provvede all'esecuzione del test diagnostico.**
- Il Dipartimento di prevenzione si attiva per l'approfondimento dell'indagine epidemiologica e le procedure conseguenti.
- Se il test è positivo, si notifica il caso e si avvia la ricerca dei contatti e le azioni di sanificazione straordinaria della struttura scolastica nella sua parte interessata. Per il rientro in comunità bisognerà attendere la guarigione clinica (cioè la totale assenza di sintomi). La conferma di avvenuta guarigione **prevede l'effettuazione di due tamponi a distanza di 24 ore l'uno dall'altro. Se entrambi i tamponi risulteranno negativi la persona potrà definirsi guarita, altrimenti proseguirà l'isolamento. Il referente**



Ministero dell'Istruzione, dell'Università e della Ricerca

Ufficio Scolastico Regionale per la Campania

LICEO CLASSICO STATALE " PLINIO SENIORE "

Liceo Classico – Liceo delle Scienze Umane – Liceo Linguistico – Liceo Artistico

80053 - CASTELLAMMARE DI STABIA (NA) – Via Nocera, 87 tel. 081 872 47 08

Fax: 081 19 81 81 07

Cod. Mecc. NAPC350003

C.F. 82007610635

www.plinioseniore.edu.it

e-mail: napc350003@istruzione.it

napc350003@pec.istruzione.it

scolastico COVID-19 deve fornire al Dipartimento di prevenzione l'elenco dei compagni di classe 10 nonché degli insegnanti del caso confermato che sono stati a contatto nelle 48 ore precedenti l'insorgenza dei sintomi. I contatti stretti individuati dal Dipartimento di Prevenzione con le consuete attività di contact tracing, saranno posti in quarantena per 14 giorni dalla data dell'ultimo contatto con il caso confermato. Il DdP deciderà la strategia più adatta circa eventuali screening al personale scolastico e agli alunni.

Se il tampone naso-oro faringeo è negativo, in paziente sospetto per infezione da SARS-CoV-2, a giudizio del pediatra o medico curante, si ripete il test a distanza di 2-3 gg. Il soggetto deve comunque restare a casa fino a guarigione clinica e a conferma negativa del secondo test.

In caso di diagnosi di patologia diversa da COVID-19 (tampone negativo), il soggetto rimarrà a casa fino a guarigione clinica seguendo le indicazioni del PLS/MMG che redigerà una attestazione che il bambino/studente può rientrare scuola poiché è stato seguito il percorso diagnostico-terapeutico e di prevenzione per COVID-19 di cui sopra e come disposto da documenti nazionali e regionali.

2.1.2 Nel caso in cui un alunno presenti un aumento della temperatura corporea al di sopra di 37,5°C o un sintomo compatibile con COVID-19, presso il proprio domicilio

L'alunno deve restare a casa.

I genitori devono informare il PLS/MMG.

I genitori dello studente devono comunicare l'assenza scolastica per motivi di salute.

Il PLS/MMG, in caso di sospetto COVID-19, richiede tempestivamente il test diagnostico e lo comunica al DdP.

Il Dipartimento di prevenzione provvede all'esecuzione del test diagnostico.

Il Dipartimento di Prevenzione si attiva per l'approfondimento dell'indagine epidemiologica e le procedure conseguenti.

Il DdP provvede ad eseguire il test diagnostico e si procede come indicato al paragrafo 2.1.1

2.1.3 Nel caso in cui un operatore scolastico presenti un aumento della temperatura corporea al di sopra di 37,5°C o un sintomo compatibile con COVID-19, in ambito scolastico

Assicurarsi che l'operatore scolastico indossi, come già previsto, una mascherina chirurgica; invitare e ad allontanarsi dalla struttura, rientrando al proprio domicilio e contattando il proprio MMG per la valutazione clinica necessaria. Il Medico curante valuterà l'eventuale prescrizione del test diagnostico.

Il MMG, in caso di sospetto COVID-19, richiede tempestivamente il test diagnostico e lo comunica al DdP.

Il Dipartimento di prevenzione provvede all'esecuzione del test diagnostico.

Il Dipartimento di Prevenzione si attiva per l'approfondimento dell'indagine epidemiologica e le procedure conseguenti.

Il Dipartimento di prevenzione **provvede all'esecuzione del test diagnostico e si procede come indicato al paragrafo 2.1.1**

In caso di diagnosi di patologia diversa da COVID-19, il MMG redigerà una attestazione che **l'operatore può rientrare scuola poiché è stato seguito il percorso diagnostico-terapeutico** e di prevenzione per COVID-19 di cui al punto precedente e come disposto da documenti nazionali e regionali.

Si sottolinea che gli operatori scolastici hanno una **priorità nell'esecuzione dei test diagnostici.**



Ministero dell'Istruzione, dell'Università e della Ricerca

Ufficio Scolastico Regionale per la Campania

LICEO CLASSICO STATALE " PLINIO SENIORE "

Liceo Classico – Liceo delle Scienze Umane – Liceo Linguistico – Liceo Artistico

80053 - CASTELLAMMARE DI STABIA (NA) – Via Nocera, 87 tel. 081 872 47 08

Fax: 081 19 81 81 07

Cod. Mecc. NAPC350003

C.F. 82007610635

www.plinioseniore.edu.it

e-mail: napc350003@istruzione.it

napc350003@pec.istruzione.it

2.1.4 Nel caso in cui un operatore scolastico presenti un aumento della temperatura corporea al di sopra di 37.5°C o un sintomo compatibile con COVID-19, al proprio domicilio

L'operatore deve restare a casa.

Informare il MMG.

Comunicare l'assenza dal lavoro per motivi di salute, con certificato medico.

Il MMG, in caso di sospetto COVID-19, richiede tempestivamente il test diagnostico e lo comunica al DdP.

Il DdP **provvede all'esecuzione del test diagnostico.**

Il DdP **si attiva per l'approfondimento dell'indagine epidemiologica e le procedure conseguenti.**

Il DdP provvede ad eseguire il test diagnostico e si procede come indicato al paragrafo 2.1.1

In caso di diagnosi di patologia diversa da COVID-19, il MMG redigerà una attestazione che **l'operatore può rientrare scuola poiché è stato seguito il percorso diagnostico-terapeutico** e di prevenzione per COVID-19 di cui al punto precedente e come disposto da documenti nazionali e regionali.

Si sottolinea che gli operatori scolastici hanno una **priorità nell'esecuzione dei test diagnostici.**

2.1.5 Nel caso di un numero elevato di assenze in una classe

Il referente scolastico per il COVID-19 deve comunicare al DdP se si verifica un numero elevato di assenze improvvise di studenti in una classe (es. 40%; il valore deve tenere conto anche della situazione delle altre classi) o di insegnanti.

Il DdP **effettuerà un'indagine epidemiologica** per valutare le azioni di sanità pubblica da intraprendere, tenendo conto della presenza di casi confermati nella scuola o di focolai di COVID-19 nella comunità.

2.1.6 Catena di trasmissione non nota

Qualora un alunno risultasse contatto stretto asintomatico di un caso di cui non è nota la catena di **trasmissione, il DdP valuterà l'opportunità di effettuare un tampone contestualmente alla prescrizione della** quarantena. Il tampone avrà lo scopo di verificare il ruolo dei minori asintomatici nella trasmissione del virus nella comunità.

2.1.7 Alunno o operatore scolastico convivente di un caso

Si sottolinea che qualora un alunno o un operatore scolastico fosse convivente di un caso, esso, su valutazione del DdP, sarà considerato contatto stretto e posto in quarantena. Eventuali suoi contatti stretti **(esempio compagni di classe dell'alunno in quarantena), non necessitano di quarantena, a meno di successive** valutazioni del DdP in seguito a positività di eventuali test diagnostici sul contatto stretto convivente di un caso (si consulti il capitolo 2.3).

2.2 Un alunno o un operatore scolastico risultano SARS-CoV-2 positivi

2.2.1 Effettuare una sanificazione straordinaria della scuola

La sanificazione va effettuata se sono trascorsi 7 giorni o meno da quando la persona positiva ha visitato o utilizzato la struttura.

Chiudere le aree utilizzate dalla persona positiva fino al completamento della sanificazione.

Aprire porte e finestre per favorire la circolazione dell'aria nell'ambiente.

Sanificare (pulire e disinfettare) tutte le aree utilizzate dalla persona positiva, come uffici, aule, mense, bagni e aree comuni.

Continuare con la pulizia e la disinfezione ordinaria.

2.2.2 Collaborare con il DdP



Ministero dell'Istruzione, dell'Università e della Ricerca

Ufficio Scolastico Regionale per la Campania

LICEO CLASSICO STATALE " PLINIO SENIORE "

Liceo Classico – Liceo delle Scienze Umane – Liceo Linguistico – Liceo Artistico

80053 - CASTELLAMMARE DI STABIA (NA) – Via Nocera, 87 tel. 081 872 47 08

Fax: 081 19 81 81 07

Cod. Mecc. NAPC350003

C.F. 82007610635

www.plinioseniore.edu.it

e-mail: napc350003@istruzione.it

napc350003@pec.istruzione.it

In presenza di casi confermati COVID-19, spetta al DdP della ASL competente territorialmente di occuparsi

dell'indagine epidemiologica volta ad espletare le attività di contact tracing (ricerca e gestione dei contatti). Per gli alunni ed il personale scolastico individuati come contatti stretti del caso confermato COVID-19 il DdP provvederà alla prescrizione della quarantena per i 10 giorni successivi all'ultima esposizione.

Per agevolare le attività di contact tracing, il referente scolastico per COVID-19 dovrà:

- fornire l'elenco degli studenti della classe in cui si è verificato il caso confermato;**
- fornire l'elenco degli insegnanti/educatori che hanno svolto l'attività di insegnamento all'interno della classe in cui si è verificato il caso confermato;**
- fornire elementi per la ricostruzione dei contatti stretti avvenuti nelle 48 ore prima della comparsa dei sintomi e quelli avvenuti nei 10 giorni successivi alla comparsa dei sintomi. Per i casi asintomatici, considerare le 48 ore precedenti la raccolta del campione che ha portato alla diagnosi e i 10 giorni successivi alla diagnosi;
- indicare eventuali alunni/operatori scolastici con fragilità;
- fornire eventuali elenchi di operatori scolastici e/o alunni assenti.

2.2.3 Elementi per la valutazione della quarantena dei contatti stretti e della chiusura di una parte o dell'intera scuola

La valutazione dello stato di contatto stretto è di competenza del DdP e le azioni sono intraprese dopo una valutazione della eventuale esposizione. Se un alunno/operatore scolastico risulta COVID-19 positivo, il DdP valuterà di prescrivere la quarantena a tutti gli studenti della stessa classe e agli eventuali operatori scolastici esposti che si configurino come contatti stretti. La chiusura di una scuola o parte della stessa dovrà essere valutata dal DdP in base al numero di casi confermati e di eventuali cluster e del livello di circolazione del virus **all'interno della comunità. Un singolo caso confermato in una scuola non dovrebbe determinarne la chiusura soprattutto se la trasmissione nella comunità non è elevata. Inoltre, il DdP potrà prevedere l'invio di unità mobili per l'esecuzione di test diagnostici presso la struttura scolastica in base alla necessità di definire eventuale** circolazione del virus.

2.3 Alunno o operatore scolastico contatto stretto di un contatto stretto di un caso

Si sottolinea che, qualora un alunno o un operatore scolastico risultasse contatto stretto di un contatto stretto (ovvero nessun contatto diretto con il caso), non vi è alcuna precauzione da prendere a meno che il contatto stretto del caso non risulti successivamente positivo ad eventuali test diagnostici disposti dal DdP e che **quest'ultimo** abbia accertato una possibile esposizione. In quel caso si consulti il capitolo 2.2.3.

2.4 Algoritmi decisionali

In una prima fase, con circolazione limitata del virus, si potrà considerare un approccio individuale sui casi sospetti basata sulla loro individuazione in collaborazione tra PLS/MMG, scuola e DdP per mantenere un livello

di rischio accettabile.

In caso di una aumentata circolazione del virus localmente o di sospetto tale, sarà necessario definire trigger

di monitoraggio appropriati per attivare azioni di indagine/controllo. Ad esempio, potrebbe essere preso in



Ministero dell'Istruzione, dell'Università e della Ricerca

Ufficio Scolastico Regionale per la Campania

LICEO CLASSICO STATALE " PLINIO SENIORE "

Liceo Classico – Liceo delle Scienze Umane – Liceo Linguistico – Liceo Artistico

80053 - CASTELLAMMARE DI STABIA (NA) – Via Nocera, 87 tel. 081 872 47 08

Fax: 081 19 81 81 07

Cod. Mecc. NAPC350003

C.F. 82007610635

www.plinioseniore.edu.it

e-mail: napc350003@istruzione.it

napc350003@pec.istruzione.it

considerazione un trigger indiretto come il numero di assenze in ambito scolastico che potrebbe rappresentare un elevato numero di studenti/staff ammalato.

Allegato 1: Schema riassuntivo

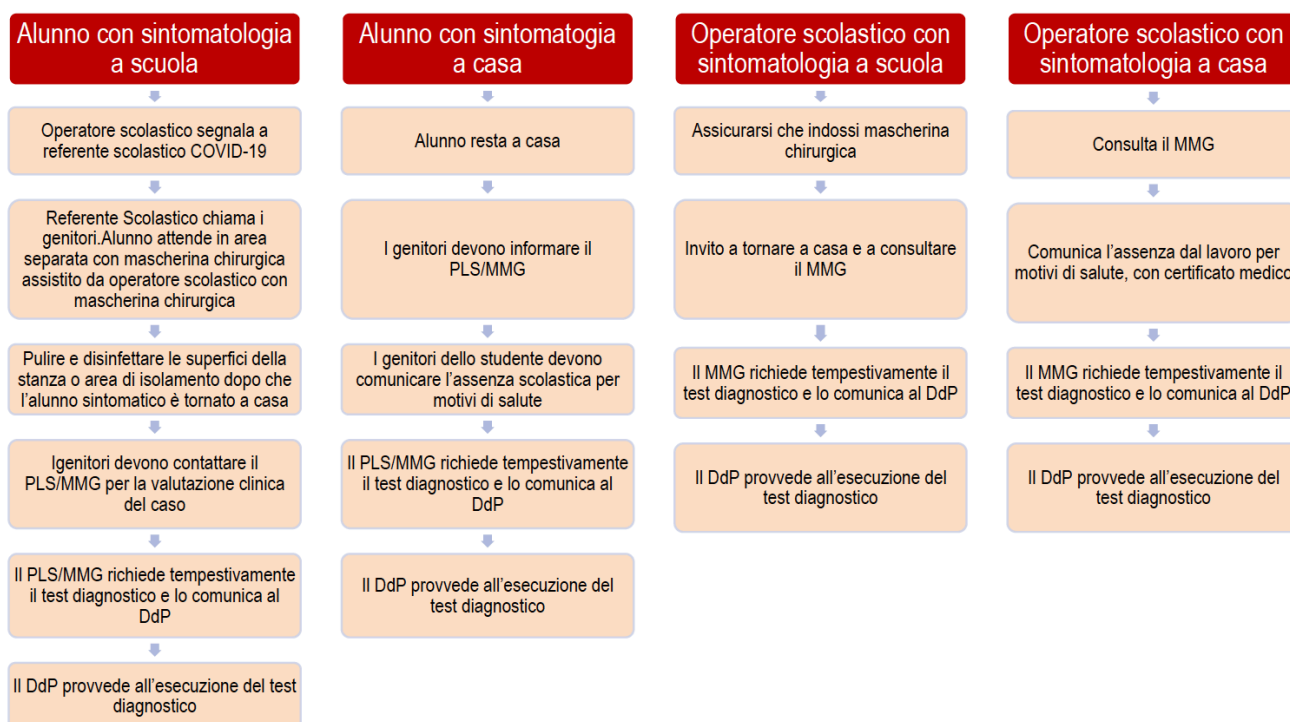



Ministero dell'Istruzione, dell'Università e della Ricerca

Ufficio Scolastico Regionale per la Campania

LICEO CLASSICO STATALE " PLINIO SENIORE "

Liceo Classico – Liceo delle Scienze Umane – Liceo Linguistico – Liceo Artistico

80053 - CASTELLAMMARE DI STABIA (NA) – Via Nocera, 87 tel. 081 872 47 08

Fax: 081 19 81 81 07

Cod. Mecc. NAPC350003

C.F. 82007610635

www.plinioseniore.edu.it

e-mail: napc350003@istruzione.it

napc350003@pec.istruzione.it

17. Disposizioni relative a sorveglianza sanitaria, medico competente, RLS

Il medico competente collabora con Dirigente Scolastico e con il Rappresentante dei lavoratori per la sicurezza (RLS) nell'integrare e proporre tutte le misure di regolamentazione legate al Covid-19. In particolare, cura la sorveglianza sanitaria rispettando le misure igieniche contenute nelle indicazioni del Ministero della Salute; riguardo le modalità di effettuazione della sorveglianza sanitaria di cui all'art. 41 del D. Lgs. 81/2008, nonché sul ruolo del medico competente, si rimanda alla nota n. 14915 del Ministero della Salute del 29 aprile 2020.

Il mancato completamento dell'aggiornamento della formazione professionale e/o abilitante entro i termini previsti, per tutto il personale scolastico addetto alle emergenze, in materia di salute e sicurezza nei luoghi di lavoro, dovuto all'emergenza in corso e quindi per causa di forza maggiore, ove previsto dalla legislazione vigente, non comporta l'impossibilità a continuare lo svolgimento dello specifico ruolo (a titolo esemplificativo: l'addetto all'emergenza/antincendio, al primo soccorso).

18. INDICAZIONI DI INFORMAZIONE E COMUNICAZIONE

Delle misure di prevenzione e protezione di cui al presente documento il Dirigente Scolastico assicurerà adeguata comunicazione efficace alle famiglie, agli studenti, ai componenti la commissione, da realizzare on line (sito web scuola).



Ministero dell'Istruzione, dell'Università e della Ricerca

Ufficio Scolastico Regionale per la Campania

LICEO CLASSICO STATALE " PLINIO SENIORE "

Liceo Classico – Liceo delle Scienze Umane – Liceo Linguistico – Liceo Artistico

80053 - CASTELLAMMARE DI STABIA (NA) – Via Nocera, 87 tel. 081 872 47 08

Fax: 081 19 81 81 07

Cod. Mecc. NAPC350003

C.F. 82007610635

www.plinioseniore.edu.it

e-mail: napc350003@istruzione.it

napc350003@pec.istruzione.it

È importante sottolineare che le misure di prevenzione e protezione indicate contano sul senso di responsabilità di tutti, nel rispetto delle misure igieniche e del distanziamento e sulla collaborazione attiva di lavoratori, studenti e famiglie nel continuare a mettere in pratica i comportamenti previsti per il contrasto alla diffusione dell'epidemia.

19. DURATA DEL PROTOCOLLO

Il presente Protocollo si applica nell'anno scolastico 2021/2022, fintantoché sono previste misure per il contenimento dell'epidemia da Covid-19. Qualora le mutate condizioni epidemiologiche lo richiedano, quanto condiviso con il presente atto sarà oggetto di aggiornamento.

Allegati alle presenti Disposizioni

- Allegato I – Istruzioni operative per gli assistenti tecnici e amministrativi
- Allegato II – Istruzioni operative per i collaboratori scolastici
- Allegato III – Planimetrie con indicazioni di accesso e circolazione

DS Dott.ssa Fortunella Santaniello

Firmato

RSPP Prof. Arch. Amedeo La Nave

Firmato

RLS Prof. Arch. Antonio Sbrizzi

Firmato

Medico Competente Dott. Giuseppe Panico

Firmato



Ministero dell'Istruzione, dell'Università e della Ricerca

Ufficio Scolastico Regionale per la Campania

LICEO CLASSICO STATALE " PLINIO SENIORE "

Liceo Classico – Liceo delle Scienze Umane – Liceo Linguistico – Liceo Artistico

80053 - CASTELLAMMARE DI STABIA (NA) – Via Nocera, 87 tel. 081 872 47 08

Fax: 081 19 81 81 07

Cod. Mecc. NAPC350003

C.F. 82007610635

www.plinioseniore.edu.it

e-mail: napc350003@istruzione.it

napc350003@pec.istruzione.it

ALLEGATO I – Istruzioni operative per gli assistenti tecnici e amministrativi

Il livello di rischio per il personale ATA addetto agli uffici è da considerarsi basso. Si rispettino pertanto, oltre alle indicazioni contenute nelle disposizioni recanti misure di prevenzione e contenimento della diffusione del SARS-CoV-2, le seguenti istruzioni specifiche:

È possibile togliere la mascherina solo se seduti alla propria postazione, con distanza minima dai colleghi di almeno 1 metro.

E' consigliabile operare indossando sempre guanti monouso, facendo attenzione a non toccare bocca, naso e occhi;

Se è difficoltoso indossare i guanti per tutta la durata dell'attività lavorativa, si lavino spesso le mani secondo le regole dettate dal Ministero della Salute, indossando i guanti quando necessario, in particolare quando si maneggiano oggetti pervenuti dall'esterno (documenti, posta, pacchi, etc.).



Ministero dell'Istruzione, dell'Università e della Ricerca

Ufficio Scolastico Regionale per la Campania

LICEO CLASSICO STATALE " PLINIO SENIORE "

Liceo Classico – Liceo delle Scienze Umane – Liceo Linguistico – Liceo Artistico

80053 - CASTELLAMMARE DI STABIA (NA) – Via Nocera, 87 tel. 081 872 47 08

Fax: 081 19 81 81 07

Cod. Mecc. NAPC350003

C.F. 82007610635

www.plinioseniore.edu.it

e-mail: napc350003@istruzione.it

napc350003@pec.istruzione.it

ALLEGATO II – Istruzioni operative per i collaboratori scolastici

Il livello di rischio per i collaboratori scolastici è da considerarsi medio-basso. Si rispettino pertanto, oltre alle indicazioni contenute nel Regolamento recante misure di prevenzione e contenimento della diffusione del SARS-CoV-2, le seguenti istruzioni specifiche:

- Non potendo garantire una continua disinfezione delle superfici e degli strumenti di lavoro, si operi indossando sempre guanti monouso, facendo attenzione a non toccare bocca, naso e occhi;
- Se è difficoltoso indossare i guanti per tutta la durata dell'attività lavorativa, si lavino spesso le mani secondo le regole dettate dal Ministero della Salute, indossando i guanti quando necessario, in particolare quando si maneggiano oggetti pervenuti dall'esterno (documenti, posta, pacchi, etc.);
- Presso la reception è presente un dispenser con gel disinfettante per le mani e disinfettante con cui trattare, all'inizio dell'attività lavorativa, il telefono, le tastiere, i mouse e gli altri oggetti di uso comune.

Considerate inoltre le mansioni dei collaboratori scolastici:

1. Apertura e chiusura della scuola;
2. Apertura e chiusura dei locali;
3. Pulizia e disinfezione degli ambienti;
4. Servizio alla reception (telefonate, accoglienza dell'utenza);

si ritiene pertanto che sia opportuno osservare quanto segue:

- All'arrivo a scuola si indossino già i guanti per le operazioni di apertura dei cancelli, delle porte di ingresso ed uscita degli edifici e dei locali interni;
- Procedere sempre non soltanto alla pulizia approfondita dei locali ma quotidianamente all'igienizzazione di telefoni, tastiere dei computer, mouse, superfici di lavoro, sedie, maniglie di porte e finestre, interruttori della luce e degli altri oggetti di uso comune;



Ministero dell'Istruzione, dell'Università e della Ricerca

Ufficio Scolastico Regionale per la Campania

LICEO CLASSICO STATALE " PLINIO SENIORE "

Liceo Classico – Liceo delle Scienze Umane – Liceo Linguistico – Liceo Artistico

80053 - CASTELLAMMARE DI STABIA (NA) – Via Nocera, 87 tel. 081 872 47 08

Fax: 081 19 81 81 07

Cod. Mecc. NAPC350003

C.F. 82007610635

www.plinioseniore.edu.it

e-mail: napc350003@istruzione.it

napc350003@pec.istruzione.it

- Dopo aver conferito la spazzatura nei contenitori delle immondizie da posizionare sulla strada per l'asporto, togliere e gettare anche i guanti, indossandone un paio di nuovi;
- Per il lavoratore addetto alla reception: utilizzare l'apparecchio telefonico indossando sempre i guanti. In alternativa, usare periodicamente, almeno ogni ora, il gel disinfettante o lavare le mani secondo le regole dettate dal Ministero della Salute, e igienizzare l'apparecchio con apposito disinfettante ad ogni cambio di turno;
- A fine turno, il lavoratore indossi guanti nuovi e proceda al recupero degli effetti personali, e lasci la scuola senza attardarsi negli spazi comuni;
- Le collaboratrici e i collaboratori scolastici che escono per ultimi dagli edifici scolastici, sempre indossando i guanti, provvedano a chiudere le porte, e solo dopo aver chiuso i cancelli, tolgano i guanti e li gettino in un apposito sacchetto che devono portare con sé, da smaltire appena possibile.
- Nel corso dell'attività lavorativa, arieggiare i locali frequentemente;
- Assicurare la presenza nei bagni di dispenser di sapone liquido e salviette di carta per asciugare le mani e verificare la corretta chiusura dei rubinetti. Verificare la presenza di gel igienizzante nei dispenser ubicati in diversi punti degli edifici scolastici;
- Quando la mascherina monouso che si indossa diventa umida, va gettata e sostituita con una nuova.
- verificare che nelle aule didattiche la disposizione dei banchi non venga modificata rispetto a quella stabilita;
- vigilare sull'uso delle mascherine da parte degli allievi in ogni situazione dinamica (ingresso/uscita da scuola, spostamento di classi, ecc);
- vigilare sul rispetto del distanziamento tra tutti gli allievi per il contingentamento e per l'accesso ai servizi igienici.



Ministero dell'Istruzione, dell'Università e della Ricerca

Ufficio Scolastico Regionale per la Campania

LICEO CLASSICO STATALE " PLINIO SENIORE "

Liceo Classico – Liceo delle Scienze Umane – Liceo Linguistico – Liceo Artistico

80053 - CASTELLAMMARE DI STABIA (NA) – Via Nocera, 87 tel. 081 872 47 08

Fax: 081 19 81 81 07

Cod. Mecc. NAPC350003

C.F. 82007610635

www.plinioseniore.edu.it

e-mail: napc350003@istruzione.it

napc350003@pec.istruzione.it

Allegato III –

Planimetrie con indicazioni di accesso e circolazione e dispositivi



PIANTA PIANO TERRA

Planimetria con settori d'ingresso e segnaletica per le misure di prevenzione anticovid-19

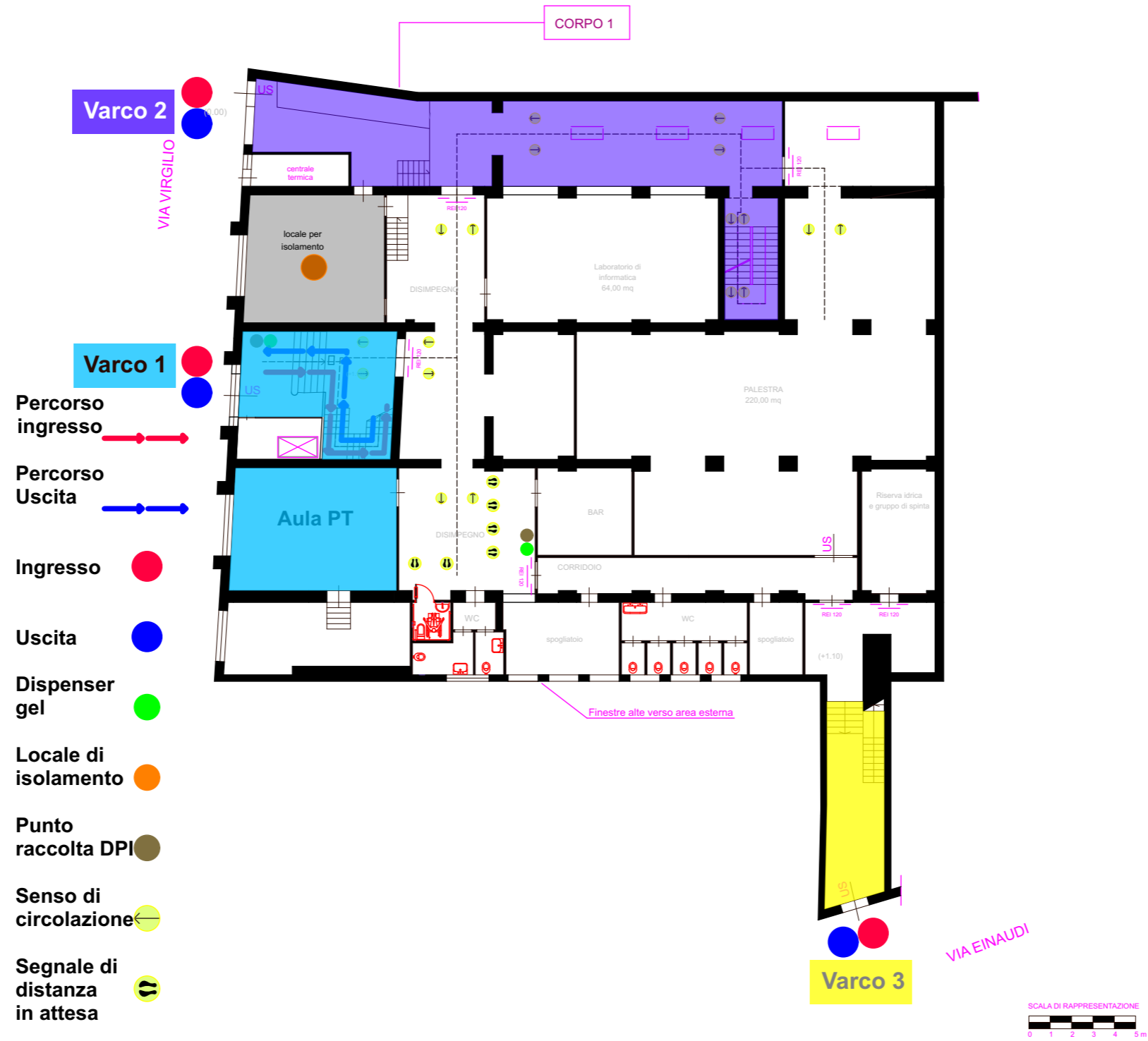



PIANTA PIANO PRIMO

A

Planimetria con settori d'ingresso e segnaletica per le misure di prevenzione anticovid-19

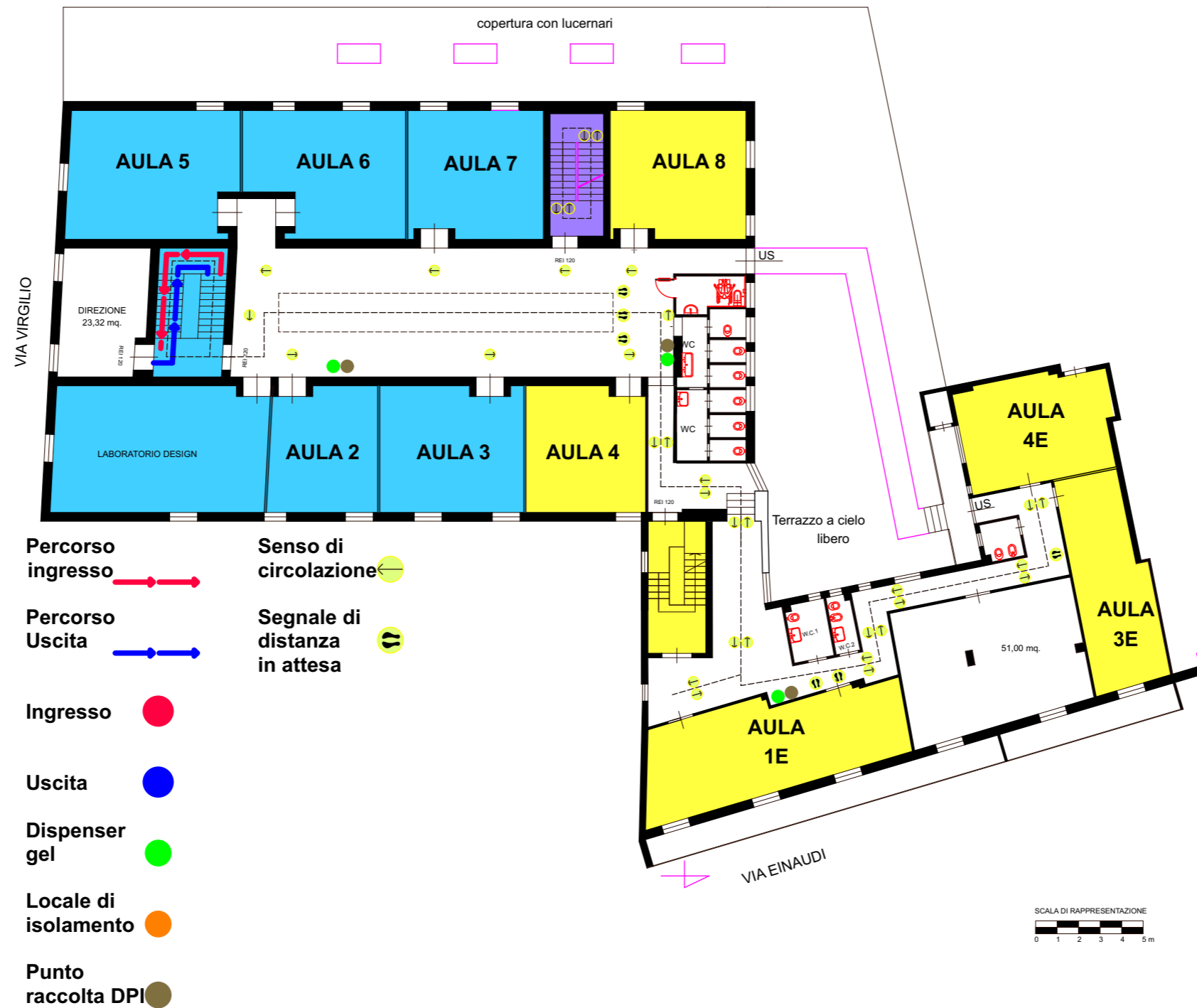



PIANTA PIANO SECONDO

Planimetria con settori d'ingresso e segnaletica per le misure di prevenzione anticovid-19





Planimetria con settori d'ingresso e segnaletica per le misure di prevenzione anticovid-19

PIANTA PIANO TERZO

